

zoom_sante

2021

OCTOBRE 2023

Enquête sur l'état de santé ressenti auprès de la population adulte

HAUTE-VIENNE



profil du territoire

30,3% âgés entre 18 et 39 ans

NA : 29,5 %

53,3% sont des femmes

NA : 54,8 %

■ Actif occupé
■ Chômeur
■ Retraité
■ Inactif / autre
■ Étudiant

■ Agriculteur/artisan
■ Cadre et prof. int. supérieure
■ Profession intermédiaire
■ Employé
■ Ouvrier

37,5% âgés de 60 ans ou plus

NA : 37,4 %

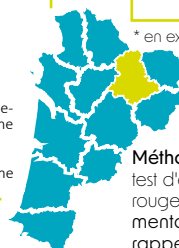
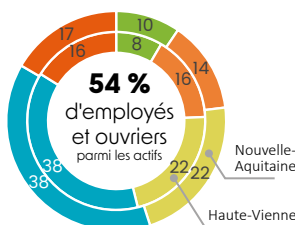
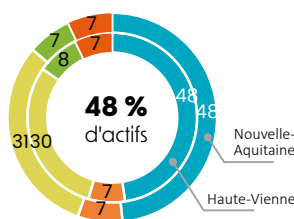

descriptif de l'échantillon

2 519 envois valides*

462 répondants

18,4% de taux de retour

19,7% vivent seuls

NA : 19,0 %

41,2% ont un niveau inférieur au bac

NA : 42,3 %

* en excluant les retours NPAI (N'habite pas à l'adresse indiquée)

Méthode : Pour chacun des indicateurs présentés dans cette fiche, un test d'évolution entre 2018 et 2021 a été réalisé. Dans chaque trame rouge, est alors indiquée l'évolution depuis 2018 par : ↗ (une augmentation) ; ↘ (une diminution). La valeur 2018 est également rappelée dans ce cadre (excepté s'il n'y a pas d'évolution significative : dans ce cas, la mention NS (non significative) est notée).

FAITS MARQUANTS

- Une proportion **plus élevée de cadres et de professions intellectuelles supérieures** qu'au niveau régional
- Une **perception de son état de santé semblable** au niveau régional
- Des indicateurs de **consommation de produits psychoactifs** identiques au niveau régional
- Des indicateurs de **mal-être semblables** au niveau régional. Depuis 2018, la prévalence des tentatives de suicide déclarées augmente.
- Une proportion d'**opinions favorables vis-à-vis de la vaccination la plus élevée** de la région
- Une des plus faibles proportions d'habitants considérant leur **alimentation équilibrée**, en diminution depuis 2018. En 3 ans, la prévalence de la **surcharge pondérale** chez les femmes a augmenté ainsi que celle des personnes s'estimant trop gros.
- Plus de 6 habitants sur 10 **déclarent pratiquer une activité physique plus de 30 minutes par jour. Cette proportion est moins élevée** qu'au niveau régional. La proportion de **sédentaires** est en diminution depuis 2018
- Une proportion d'**actifs confrontés à des répercussions négatives du travail semblable** au niveau régional

Une enquête réalisée par courrier au 1^{er} semestre 2021 auprès d'un échantillon représentatif de 5 400 personnes de 18 ans ou plus habitant en Nouvelle-Aquitaine.



perception de sa santé

86,6% des Haut-Viennois s'estiment en bonne santé (excellente / très bonne santé)

NA : 86,1 % ^{ns}

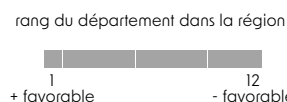
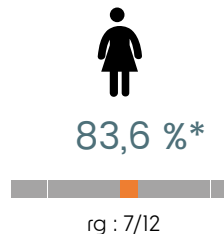
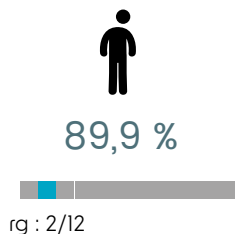

* : différence significative au seuil de 10 %
ns : différence non significative au seuil de 10 %

[valeur 2018 : NS]



conduites addictives

TABAGISME

consommation quotidienne

17,6 %

NA : 18,5 % ^{ns}



16,5 %



18,9 % ^{ns}

* : différence significative au seuil de 10 %
ns : différence non significative au seuil de 10 %

[valeur 2018 : NS]

VAPOTAGE

consommation quotidienne

3,0 %

NA : 3,8 % ^{ns}



[valeur 2018 : NS]

ALCOOL

consommation quotidienne

8,0 %

NA : 7,0 % ^{ns}



15,1 %



eff < 10

[valeur 2018 : NS]



mal-être conduites suicidaires

SOUFFRANCE PSYCHIQUE⁽¹⁾

au cours du mois

28,1 %

NA : 28,0 % ^{ns}



19,8 %



35,7 %*

(1) Cet indicateur évalue la détresse ou la souffrance psychologique à partir de 5 questions sur le niveau de nervosité, de découragement, de tristesse, de détente et le fait de se sentir malheureux

[valeur 2018 : NS]

IDÉES SUICIDAIRES

au cours de l'année

11,2 %

NA : 9,3 % ^{ns}



8,9 %



13,5 % ^{ns}

[valeur 2018 : NS]

TENTATIVES DE SUICIDE

au cours de la vie

10,5 %

NA : 10,9 % ^{ns}



eff < 10



14,6 %

* : différence significative au seuil de 10 %
ns : différence non significative au seuil de 10 %

↗ [valeur 2018 : 5,9 %]



opinions vis-à-vis de la vaccination



82,1% des Haut-Viennois ont une opinion favorable de la vaccination

NA : 78,3 %*



83,8 %



80,4 %^{ns}

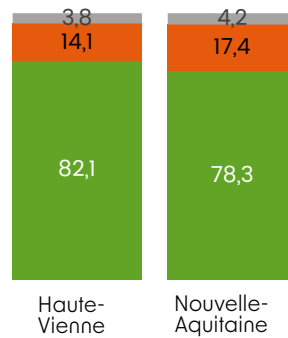

Opinion favorable
Opinion défavorable
Sans opinion

* : différence significative au seuil de 10 %
ns : différence non significative au seuil de 10 %

↗ [valeur 2018 : NS]



nutrition



● SURCHARGE PONDÉRALE



NA : 62,9 %^{ns}

61,2 %

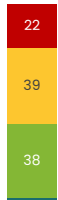

Obésité

Surpoids

Corpulence normale

Insuffisance pondérale



NA : 45,5 %^{ns}

47,6 %*



● ALIMENTATION ÉQUILIBRÉE

72,3% des Haut-Viennois jugent leur alimentation équilibrée

NA : 75,9 %*



73,2 %



71,1 %^{ns}

* : différence significative au seuil de 10 %
ns : différence non significative au seuil de 10 %

● PERCEPTION DU POIDS

57,3% se trouvent trop gros

NA : 54,5 %^{ns}



54,9 %



61,0 %^{ns}

[valeur 2018 : H : NS / ↗ F : 41,4 %]

↘ [valeur 2018 : 78,2 %]

↗ [valeur 2018 : 45,9 %]



activité physique



63,9% des Haut-Viennois pratiquent une activité physique de plus de 30 min par jour

NA : 69,5 %*



65,3 %



62,3 %^{ns}



55,1 %



65,1 %*

* : différence significative au seuil de 10 %
ns : différence non significative au seuil de 10 %

[valeur 2018 : NS]

↘ [valeur 2018 : 68,0 %]



santé au travail



78,8% des actifs confrontés à des répercussions négatives du travail

NA : 79,0 %^{ns}

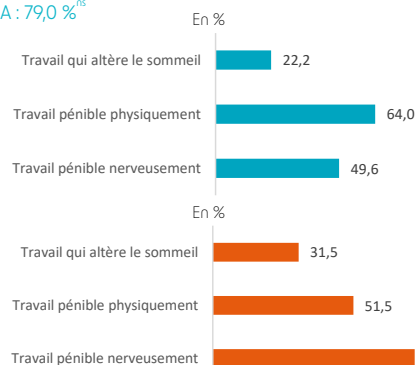

75,8 %



81,5 %^{ns}

* : différence significative au seuil de 10 %
ns : différence non significative au seuil de 10 %

↗ [valeur 2018 : NS]



HAUTE-VIENNE



CONTEXTE

Initiée en 2018, la deuxième édition de l'enquête Zoom Santé Nouvelle-Aquitaine permet de dresser une photographie des comportements et des perceptions des Néo-Aquitains dans le domaine de la santé en 2021. Grâce à une méthodologie et un questionnaire comparables, les évolutions des indicateurs de santé ressentie ont pu être mesurées, compte tenu de la crise sanitaire intervenue depuis 2018, entraînant des modifications potentielles dans les modes de vie, avec des répercussions psychologiques, économiques, sanitaires et sociales. Ces indicateurs vont pouvoir, d'une part, alimenter le projet régional de santé (PRS) [1] et, d'autre part, être déclinés dans chacun des 12 départements de la région Nouvelle-Aquitaine.

OBJECTIFS ET MÉTHODE

La deuxième édition de l'enquête Zoom Santé a été réalisée par voie postale entre le 7 mai et le 30 juin 2021, lors d'une période de couvre-feu, auprès de 5 400 adultes de 18 ans et plus habitant en Nouvelle-Aquitaine. Elle est représentative d'une part de la population adulte selon le sexe, l'âge, le type de commune et l'activité au niveau régional comme au niveau départemental. La méthodologie détaillée ainsi que les résultats ont déjà fait l'objet d'une publication sous la forme d'un rapport [2] accessible sur internet (www.ors-na.org). Les principaux indicateurs de l'enquête ont été déclinés pour chacun des départements tout en mesurant leurs évolutions par rapport à 2018 et publiés dans douze plaquettes départementales ainsi que dans une plaquette régionale.

BIBLIOGRAPHIE

[1] ARS Nouvelle-Aquitaine. COS (Cadre d'orientation stratégique) (2018-2028). Projet régional de santé (PRS) Nouvelle-Aquitaine. 2018. 29 p.

[2] DEBARRE J, ROCHE-BIGAS B, GIRAUD J. État de santé ressenti des habitants de Nouvelle-Aquitaine. Enquête Zoom Santé 2021. ORS Nouvelle-Aquitaine. Rapport n°131. Avril 2022. 72 p.

Vous pouvez télécharger cette publication sur:

www.ors-na.org et

www.nouvelle-aquitaine.ars.sante.fr