



# LE DISPOSITIF MEDICOSOCIAL D'ADDICTOLOGIE DE NOUVELLE- AQUITAINE EN **2017**

LES CENTRES D'ACCUEIL ET D'ACCOMPAGNEMENT A  
LA REDUCTION DES RISQUES POUR USAGERS DE  
DROGUES (CAARUD)

- Analyse des rapports d'activité des structures

# LE DISPOSITIF MEDICOSOCIAL D'ADDICTOLOGIE DE NOUVELLE- AQUITAINE EN **2017**

LES CENTRES D'ACCUEIL ET D'ACCOMPAGNEMENT A LA  
REDUCTION DES RISQUES POUR USAGERS DE DROGUES  
(CAARUD)

Une étude financée par

*L'Agence régionale de santé Nouvelle-Aquitaine*

Réalisée par l'ORS Nouvelle-Aquitaine

*Nadine SCANDELLA*

CONTEXTE ..... 1

I. UN DISPOSITIF REGIONAL DE de 13 CAARUD PIVOTS, 5 ANTENNES ET 13 UNITÉS MOBILES  
2

- Des interventions extérieures nombreuses ..... 5
- Près de 4 400 personnes vues dans les locaux principaux et les antennes des CAARUD de Nouvelle-Aquitaine en 2017 ..... 6
- Plus d'un tiers des personnes suivies par les CAARUD consomment de la cocaïne ou free base..... 9
- Un accompagnement complexe qui associe des actes d'accueil, de soins et d'accompagnement social ..... 11
- 620 000 seringues distribuées par les CAARUD de Nouvelle-Aquitaine en 2017 ..... 13
- 53 ETP de professionnels des CAARUD de la région ..... 14

INDEX DES GRAPHIQUES

**Graph. 1.** Taux de professionnels (en ETP) des CAARUD de Nouvelle-Aquitaine, selon le département, pour 100 000 habitants de 15-49 ans, en 2017 ..... 15

INDEX DES TABLEAUX

**Tableau 1.** Le dispositif CAARUD de Nouvelle-Aquitaine, selon la structure gestionnaire, fin 2017 3  
**Tableau 2.** Les modalités d'intervention extérieure des CAARUD de Nouvelle-Aquitaine, en 2017 5  
**Tableau 3.** Organisation du fonctionnement des CAARUD de Nouvelle-Aquitaine en 2017..... 6  
**Tableau 4.** File active et contacts au sein des locaux principaux et antennes des CAARUD de Nouvelle-Aquitaine, en 2017 ..... 7  
**Tableau 5.** File active et contacts au sein des unités mobiles des CAARUD de Nouvelle-Aquitaine, en 2017 ..... 8  
**Tableau 6.** File active et contacts lors des interventions extérieures des CAARUD de Nouvelle-Aquitaine, en 2017 ..... 8  
**Tableau 7.** Proportions\* (pour 100) de personnes suivies dans les locaux principaux, antennes, unités mobiles et intervention extérieures des CAARUD de Nouvelle-Aquitaine selon le produit ou les produits consommés\*\*, en 2017 ..... 9  
**Tableau 8.** Produit(s) consommé(s) par les personnes suivies dans les locaux principaux, antennes, unités mobiles et intervention extérieures (en %), en 2017..... 10  
**Tableau 9.** Nombre d'actes enregistrés par les CAARUD de Nouvelle-Aquitaine selon le type d'actes, en 2017 ..... 12

<b>Tableau 10.</b>	Nombre d’actes enregistrés par les CAARUD de Nouvelle-Aquitaine et répartition selon le type d’actes, en 2017 .....	13
<b>Tableau 11.</b>	Mise à disposition de matériels de prévention par les CAARUD de Nouvelle-Aquitaine, en 2017 .....	14
<b>Tableau 12.</b>	Nombre de professionnels (en équivalents temps plein) des CAARUD de Nouvelle-Aquitaine, selon les métiers en 2017 .....	15
<b>Tableau 13.</b>	Nombre de professionnels (en équivalents temps plein) des CAARUD de Nouvelle-Aquitaine, en 2017 .....	16

---

## INDEX DES FIGURES

<b>Fig 1.</b>	Carte de localisation des CAARUD pivots, antennes et unités mobiles, en 2017 .....	4
---------------	--	---

## CONTEXTE

L'Agence régionale de la santé de Nouvelle-Aquitaine a souhaité disposer d'un bilan actualisé du dispositif médicosocial d'addictologie. Ce bilan a été initié dans la région dans le cadre des travaux de suivi du premier schéma régional médicosocial d'addictologie 2009-2014 puis du premier Projet régional de santé 2012-2016. Le nouveau schéma régional de santé 2018-2023 s'engage dans l'axe 1-2 « Agir le plus tôt possible sur les déterminants de santé », à « prévenir les conduites addictives et réduire leurs conséquences nocives ». Les actions qui seront mises en œuvre dans ce sens vont pouvoir s'appuyer sur le dispositif médico-social.

Ce bilan est réalisé par l'Observatoire régional de la santé Nouvelle-Aquitaine à partir des rapports d'activité des structures médicosociales de lutte contre les conduites addictives. Il s'agit des centres de soins, d'accompagnement et de prévention des addictions (CSAPA), menant leurs activités en ambulatoire ou dans le cadre d'un hébergement (centres résidentiels), et des centres d'accueil et d'accompagnement à la réduction des risques (CAARUD). Ces rapports d'activité sont renseignés par les structures à la demande de la Direction générale de la santé (DGS).

Ce document décrit les CAARUD de la région et leurs activités. Les CSAPA ambulatoires, les CSAPA résidentiels, les consultations jeunes consommateurs et les interventions des CSAPA en centre pénitentiaire sont présentés dans des documents distincts.

Deux dispositifs mobilisés pour l'accompagnement de personnes en difficultés avec les consommations de substances psychoactives, les lits halte soins santé (LHSS) et les appartements de coordination thérapeutiques (ACT), vont compléter ce bilan.

L'Agence régionale de santé de Nouvelle-Aquitaine pilote et finance l'ensemble de ces travaux.

## I. UN DISPOSITIF REGIONAL DE 13 CAARUD PIVOTS, 5 ANTENNES ET 13 UNITÉS MOBILES

*Les centres d'accueil et d'accompagnement à la réduction des risques pour usagers de drogues (CAARUD) visent à améliorer la situation sanitaire et sociale des consommateurs qui ne sont pas encore engagés dans une démarche de soins. Ils s'adressent à des personnes dont les modes de consommation ou les substances consommées exposent à des risques majeurs, tels les infections notamment aux virus du sida et de l'hépatite C, les overdoses, les intoxications aiguës, les accidents, etc. Une grande partie de leur activité est dédiée aux usagers marginalisés.*

Fin 2017, le dispositif est installé dans dix départements de Nouvelle-Aquitaine. Les trois départements de Haute-Vienne, Corrèze et Creuse sont couverts par le CAARUD basé à Limoges. Les départements de Gironde et des Pyrénées-Atlantiques comptent respectivement deux et trois associations gestionnaires de CAARUD. Aussi, le dispositif régional est organisé en treize structures gérées par treize associations. Six d'entre elles sont également gestionnaires de CSAPA, six autres sont engagées dans la lutte contre le Sida (AIDES) et une est gestionnaire d'autres dispositifs de l'addictologie (ACT, accueil de jour...).

Quatre CAARUD ont mis en place des antennes (lieux de consultation fixes éloignés du local principal) et neuf des unités mobiles (bus, camion). Quatre centres disposent de deux unités mobiles et ce sont 13 unités mobiles qui sont disponibles dans la région. Le territoire du Lot-et-Garonne ne compte ni antenne ni unité mobile. La situation des Landes où un CAARUD existe mais ne dispose pas de local adapté aux besoins du public ni d'unité mobile autorisée est particulière. L'équipe investit l'activité de rue, de permanences extérieures etc.

Le local principal de chaque CAARUD est situé dans la ville principale du département. La ville de Bordeaux compte deux centres, celle de Bayonne dans les Pyrénées-Atlantiques compte trois centres et deux antennes.

**Tableau 1.** *Le dispositif CAARUD de Nouvelle-Aquitaine, selon la structure gestionnaire, fin 2017*

	<b>CAARUD pivots et antennes</b>	<b>Unités mobiles</b>
16-AIDES	1 local	2
17-AIDES	1 local et 1 antenne	1
24-CEID Dordogne	1 local et 2 antennes	2
33-CEID Addictions	1 local	1
33-La Case	1 local	0
40-La Source*	/	/
47-Sauvegarde	1 local	0
64-AIDES	1 local et 1 antenne	1
64-Anpaa	1 local	0
64-Bizia	1 local et 1 antenne	1
79-AIDES	1 local	2
86-AIDES	1 local	2
87-AIDES	1 local	1
<b>Nouvelle-Aquitaine</b>	<b>12 sites et 5 antennes</b>	<b>13</b>

Source : *Rapports d'activité des CAARUD 2017, DGS - ARS Nouvelle-Aquitaine - Exploitation : ORS Nouvelle-Aquitaine*

\* L'association La Source gère effectivement un Caarud mais le questionnaire n'indique ni local ni unité mobile. Ces deux équipements déclarés par le passé dans l'enquête, ne sont pas conformes aux normes ni adaptés aux besoins du public et ne permettent pas une activité cohérente. Aussi, l'activité déclarée du Caarud est une activité de rue, de permanences extérieures, squat etc.

Fig 1. Carte de localisation des CAARUD pivots, antennes et unités mobiles, en 2017

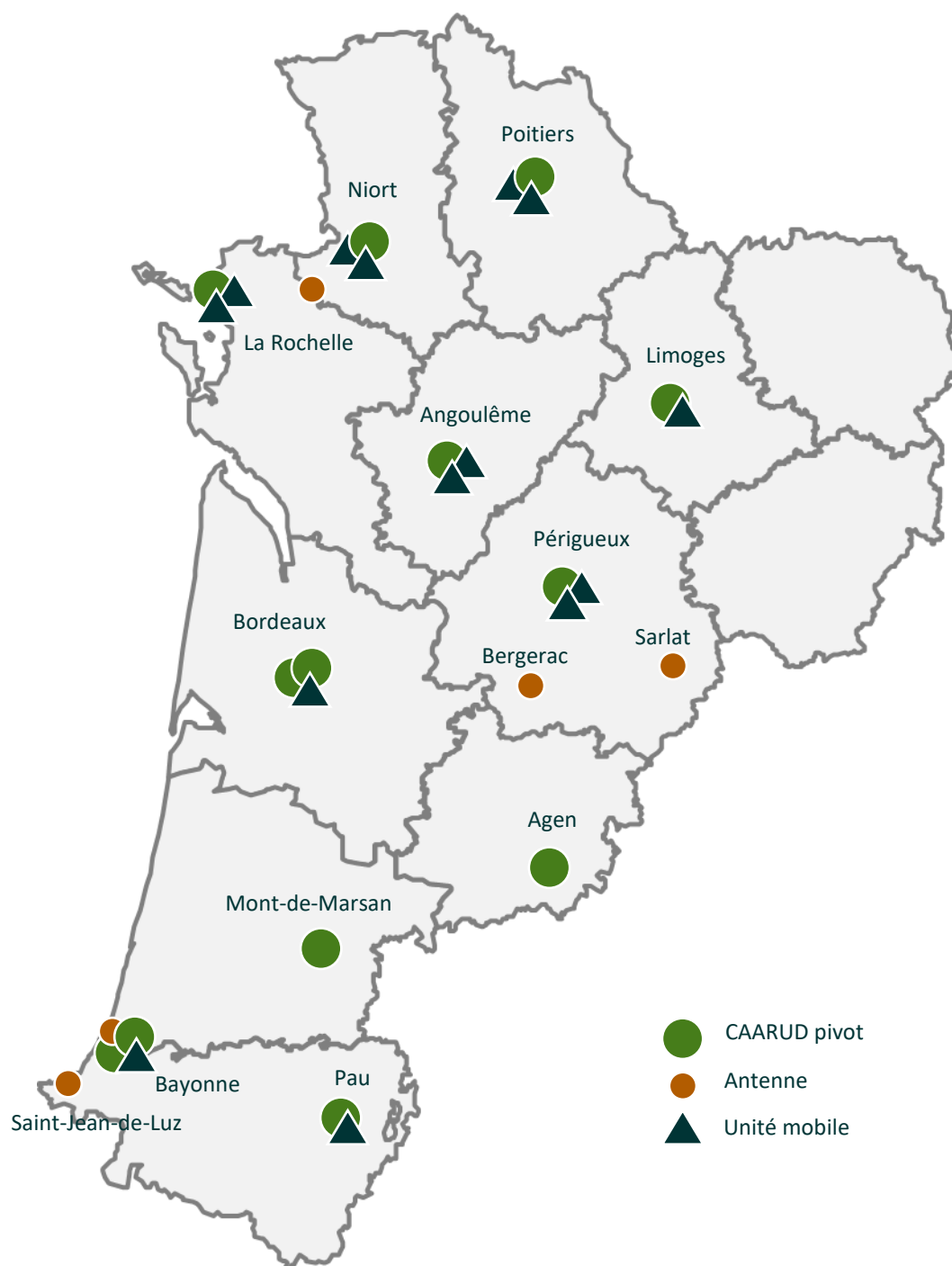

Source : Rapports d'activité des CAARUD 2017, DGS - ARS Nouvelle-Aquitaine - Exploitation : ORS Nouvelle-Aquitaine



## ➤ Des interventions extérieures nombreuses

Tous les CAARUD ont déclaré réaliser des interventions de rue et onze en squat. Cinq ont mis en place des permanences dans des structures le plus souvent sociales qui accueillent des publics consommateurs et cinq centres interviennent en prison. Dix CAARUD sur 13 interviennent ponctuellement en milieu festif et un seul s'est engagé à le faire de manière régulière (discothèques, cafés...).

Neuf CAARUD sont impliqués dans un programme d'échanges de seringues avec des pharmacies ; 265 pharmacies sont concernées fin 2017 dont 75 en Dordogne. Ce programme est absent des Landes et très peu développé dans les Pyrénées-Atlantiques, en Gironde, Charente et Charente-Maritime. Le CAARUD de Dordogne a développé un très important réseau de pharmacies partenaires qui permet de couvrir l'ensemble de ce vaste territoire, il s'agit du deuxième réseau national de pharmacies engagées dans les programmes d'échange de seringues (PES) avec les CAARUD. Le nombre de pharmacies partenaires a augmenté d'environ 60 depuis 2016, notamment en Charente-Maritime, Lot-et-Garonne et Gironde ; il a diminué en Dordogne.

**Tableau 2.** Les modalités d'intervention extérieure des CAARUD de Nouvelle-Aquitaine, en 2017

	Interventions en milieu festif				Programmes d'échanges de seringues		Nb de pharmacies partenaires	
	Rue	Squat	Permanences (université, CHRS...)	Prison	Régulières	Ponctuelles		Existant
16-AIDES	oui	oui	oui			oui	oui	26
17-AIDES	oui	oui	oui			oui	oui	11
24-CEID Dordogne	oui	oui	oui				oui	75
33-CEID Addictions	oui	oui				oui	oui	23
33-La Case	oui	oui		oui		oui		
40-La Source	oui	oui	oui			oui		
47-Sauvegarde	oui					oui	oui	31
64-AIDES	oui	oui	oui	oui		oui		
64-Anpaa	oui	oui		oui			oui	
64-Bizia	oui	oui			oui	oui		3
79-AIDES	oui			oui		oui	Oui	45
86-AIDES	oui	oui					Oui	23
87-AIDES	oui	oui		oui		oui	oui	28
<b>Nouvelle-Aquitaine</b>	<b>13</b>	<b>11</b>	<b>5</b>	<b>5</b>	<b>1</b>	<b>10</b>	<b>9</b>	<b>265</b>

Source : Rapports d'activité des CAARUD 2017, DGS - ARS Nouvelle-Aquitaine - Exploitation : ORS Nouvelle-Aquitaine

En moyenne, les locaux principaux des CAARUD de la région sont ouverts 4 jours par semaine, trois structures étant en capacité d'ouvrir cinq jours en semaine. Deux structures peuvent ouvrir seulement 1 jour/semaine et cinq moins de 2,5 jours.

De même les unités mobiles sont mobilisées en moyenne 1,3 jour par semaine. L'unité mobile de l'association Aides 79 sort en moyenne deux jours par semaine et celle du CEID Addictions 33 sort 2,5 jours / semaine ainsi que 5 soirs par semaine. C'est la seule unité mobile à être utilisée le soir.

Onze CAARUD sur 13 réalisant des interventions extérieures (hors milieu festif) vont ainsi au-devant des usagers. Le CAARUD La Source Landes Addictions des Landes recourt à ce mode d'approche 3,5 jours par semaine, soit la totalité du temps d'ouverture du CAARUD, aucun local n'étant actuellement ouvert au public.

En moyenne, parmi les CAARUD réalisant des interventions en milieu festif, 6,8 sorties annuelles sont réalisées (soit 61 sorties déclarées par 9 CAARUD), la moitié est organisée par Aides 16 et Bizia (17 et 15 sorties annuelles).

**Tableau 3.** Organisation du fonctionnement des CAARUD de Nouvelle-Aquitaine en 2017

	Local : nb de jours semaine	Unité mobile : nb de jours semaine	Interventions extérieures : nb de jours semaine	Nb sorties annuelles en milieu festif
16-AIDESS	1,5	1	0,3	17
17-AIDES	2	0,5	NR	5
24-CEID Dordogne	15 (1)	2	2	NC
33-CEID Addictions	2,5	2,5	1,5	8
33-La Case	5	NC	1,5	NR
40-La Source	NC	NC	3,5	6
47-Sauvegarde	3,5	NC	0,5	3
64-AIDES	3	0,5	1	1
64-Anpaa	5	NC	0,5	NC
64-Bizia	7 (2)	1	NR	15
79-AIDES	1	2	0,5	2
86-AIDES	1	1,5	1	NC
87-AIDES	1,5	0,5	0,5	4
<b>Nouvelle-Aquitaine</b>	<b>48</b>	<b>11,5</b>	<b>12,8</b>	<b>61</b>

Source : Rapports d'activité des CAARUD 2017, DGS - ARS Nouvelle-Aquitaine - Exploitation : ORS Nouvelle-Aquitaine

NC : Non concerné ; NR : non renseigné ; (1) : 15 jours pour 3 sites ; (2) : 7 jours pour 2 sites ; (3) : toute l'activité du Caarud La Source est enregistrée en interventions extérieures

➤ Près de 4 400 personnes vues dans les locaux principaux et les antennes des CAARUD de Nouvelle-Aquitaine en 2017

Au cours de l'année, douze CAARUD de Nouvelle-Aquitaine ont estimé à près de 4 400 le nombre d'usagers vus au moins une fois dans le local principal du centre ou les antennes. Près d'un tiers sont des femmes et 37 % des personnes vues pour la première fois. Les deux CAARUD de Gironde enregistrent 58 % de cette file active régionale, les trois centres installés dans les Pyrénées-Atlantiques 17 %. À l'opposé, le CAARUD de la Vienne a enregistré une faible file active (55 personnes).

Entre 2016 et 2017, la file active régionale a augmenté de 14 %<sup>1</sup>. A l'échelle départementale, elle a fortement augmenté dans les trois départements de Deux-Sèvres, Vienne et Haute-Vienne (+ 50 à + 80 %) mais c'est en Gironde que l'augmentation en nombre est la plus forte : 570 personnes. L'effectif déclaré par l'Anpaa dans les Pyrénées-Atlantiques a diminué fortement (- 200 usagers).

Ces 12 CAARUD estiment à 43 190 le nombre de contacts ou passages dans ces lieux, qui correspondent à une moyenne de 10 contacts-passages par usager sur l'année.

Les huit CAARUD sur 9 disposant d'unités mobiles ont enregistré une file active de 1 025 personnes, dont 37 % de femmes et 38 % de personnes nouvelles. Les huit structures ont comptabilisé 5 209 contacts/passages avec ces personnes. Il y a eu ainsi en moyenne 5,1 contacts/passages par personne vue par les unités mobiles. L'unité mobile du CAARUD de Gironde a enregistré 43 % de la file active régionale ainsi qu'une part de femmes très élevée (68 %). D'après ces données, la part de nouvelles personnes vues par l'unité mobile du CAARUD Aides 87 est faible (7,5 %).

<sup>1</sup> Exclusion de la file active du CAARUD des Landes en 2016

Entre 2016 et 2017, la file active des unités mobiles a diminué à l'échelle régionale<sup>2</sup> de 17 %. Elle a fortement progressé dans trois CAARUD (Aides 16, Bizia et Aides 87) mais elle a fortement diminué dans les CAARUD Aides 17 et CEID de Dordogne. Elle a continué à progresser au CEID Gironde.

Les interventions de rue ont permis à neuf CAARUD (sur les treize intervenants en rue) de suivre 1 309 personnes donnant lieu à 9 910 contacts, six centres intervenant en squat ont déclaré y avoir rencontré 480 personnes donnant lieu à près de 1 100 contacts.

Autre forme d'intervention extérieure, les permanences au sein d'autres institutions (CHRS...) mises en œuvre par quatre CAARUD ont permis de suivre 145 personnes et de mener 999 rencontres avec elles. Enfin, les CAARUD intervenus en milieu festif ont pu enregistrer 3 380 entretiens et 19 120 passages.

Les informations concernant les activités extérieures sont complexes à enregistrer ; le caractère exhaustif et fiable des informations doit être interrogé et conduire à la prudence dans les interprétations.

**Tableau 4.** File active et contacts au sein des locaux principaux et antennes des CAARUD de Nouvelle-Aquitaine, en 2017

	File active	% femmes	% personnes nouvelles	Contacts, passages
16-AIDES	82	35,4	69,5	572
17- AIDES	277	22,02	49,5	2 048
24-CEID Dordogne	156	17,95	47,4	1 064
33-CEID Addictions	1 424	41,92	15,7	11 256
33-La Case	1 128	35,28	36,8	13 763
40-La Source	NC	NC	NC	NC
47-Sauvegarde	177	28,81	57,6	1 959
64- AIDES	261	30,65	54,0	3 349
64-Anpaa	380	17,37	0,0	4 279
64-Bizia	122	11,48	63,7	1 380
79-Aid AIDES	89	8,99	64,0	691
86- AIDES	55	16,36	43,6	340
87- AIDES	236	11,02	11,4	2 489
<b>Nouvelle-Aquitaine</b>	<b>4 387</b>	<b>31,2</b>	<b>34,2</b>	<b>43 190</b>

Source : *Rapports d'activité des CAARUD 2017 DGS - ARS Nouvelle-Aquitaine - Exploitation : ORS Nouvelle-Aquitaine*  
 NC Non concerné

<sup>2</sup> Évolution basée sur les données renseignées en 2016 et 2017 par 8 CAARUD

**Tableau 5.** File active et contacts au sein des unités mobiles des CAARUD de Nouvelle-Aquitaine, en 2017

	File active	% femmes	% personnes nouvelles	Contacts, passage
16- AIDES	67	25,4	58,2	483
17- AIDES	15	20,0	53,3	311
24-CEID Dordogne	103	8,7	57,3	548
33-CEID Addictions	445	67,6	26,1	1 815
33- La Case	NC	NC	NC	NC
40- La Source	NC	NC	NC	NC
47-Sauvegarde	NC	NC	NC	NC
64- AIDES	NR	NR	NR	NR
64-Anpaa	NC	NC	NC	NC
64-Bizia	148	10,8	48,6	258
79- AIDES	76	17,1	68,4	514
86- AIDES	78	12,8	43,6	724
87- AIDES	93	6,5	7,5	556
<b>Nouvelle-Aquitaine</b>	<b>1 025</b>	<b>36,6</b>	<b>37,8</b>	<b>5 209</b>

Source : Rapports d'activité des CAARUD 2017, DGS - ARS Nouvelle-Aquitaine - Exploitation : ORS Nouvelle-Aquitaine  
NR Non renseigné ; NC : Non concerné

**Tableau 6.** File active et contacts lors des interventions extérieures des CAARUD de Nouvelle-Aquitaine, en 2017

	Rue		Squat		Permanences extérieures		Milieu festif	
	File active	Contacts	File active	Contacts	File active	Contacts	Passages	Entretiens
16- AIDESs	4	80	NR	NR	17	83	1 718	126
17- AIDESs	NR	NR	NR	NR	NR	NR	1 116	88
24-CEID Dordogne	46	171	1	11	68	181	494	12
33-CEID Addictions	223	1 793	42	234	NR	NR	2 000	2 200
33- La Case	702	702	324	324	NR	NR		
40- La Source	177	5 350	14	189	17	124	7 100	570
47-Sauvegarde	66	656	NC	NR	NR	NR	100	35
64- AIDESs	NR	30	NR	6	43	611	724	1
64-Anpaa	24	270	17	191	NR	NR	4 640	225
64-Bizia	NR	NR	82	145	NR	NR	NR	NR
79- AIDESs	38	559	NC	NR	NR	NR	782	37
86- AIDESs	29	239	NR	NR	NR	NR	NR	NR
87- AIDESs	NR	60	NR	NR	NR	NR	446	86
<b>Nouvelle-Aquitaine*</b>	<b>1 309</b>	<b>9 910</b>	<b>480</b>	<b>1 100</b>	<b>145</b>	<b>999</b>	<b>19 120</b>	<b>3 380</b>

Source : Rapports d'activité des CAARUD 2017, DGS - ARS Nouvelle-Aquitaine - Exploitation : ORS Nouvelle-Aquitaine

\* Données régionales très incomplètes du fait de non-déclaration  
NR Non renseigné ; NC : Non concerné

Onze CAARUD sur 13 ont déclaré cette année disposer d'un espace d'accueil et de repos. Des boissons et de la nourriture ainsi qu'un accès internet et un espace sanitaire sont mis à disposition dans douze CAARUD, un espace laverie est également ouvert dans onze centres, deux sites proposent des casiers ou une consigne.

➤ Plus d'un tiers des personnes suivies par les CAARUD consomment de la cocaïne ou free base

Il est demandé d'évaluer pour chaque personne le produit (ou les deux produits) qui occupe une place prépondérante dans la vie de la personne, ce produit constituant dans la plupart des cas celui qui pose le plus de problèmes à l'utilisateur. Les files actives sont celles suivies au local principal, dans les antennes, ou les unités mobiles, dans le cadre des interventions extérieures. Certaines personnes peuvent être comptées plusieurs fois.

Les produits les plus consommés sont l'alcool (43 %), le cannabis (37 %) et la cocaïne ou free base (35 %). La consommation d'amphétamines et celle d'héroïne est relevée chez 20 % des usagers des CAARUD, devant celle de MDMA ou ecstasy (17 %) et celle de crack (11 %).

Les benzodiazépines, anxiolytiques ou hypnotiques utilisés pour soulager l'insomnie, l'anxiété, le stress (Rivotril, Vallium, Tranxene, Temesta, etc) concernent un quart des consommateurs. La Buprénorphine ou le Subutex traitements de substitution aux opiacés (TSO) qui peuvent être détournés de leur usage thérapeutique, sont consommés par 20 % des usagers des Caarud et la méthadone, autre traitement de substitution, par 14 % alors que des médicaments morphiniques tels le Moscantin, le Skénan, le sont par 17 % des personnes.

Par rapport à 2016, les données indiquent une baisse de la part de consommateurs de Benzodiazépines, de Buprénorphine-Subutex et de MDMA-ecstasy et une augmentation de la part des consommateurs de crack.

**Tableau 7.** Proportions\* (pour 100) de personnes suivies dans les locaux principaux, antennes, unités mobiles et intervention extérieures des CAARUD de Nouvelle-Aquitaine selon le produit ou les produits consommés\*\*, en 2017

Produit	%
Alcool	43,0
Cannabis	38,6
Cocaïne ou free base	35,3
Benzodiazépines	23,8
Amphétamines	21,1
Buprénorphine, Subutex	20,2
Héroïne	19,8
Moscantin-Sknénan	17,0
MDMA, ecstasy	16,6
Méthadone	13,9
Crack	11,4
LSD, acides	8,9
Autres	7,7
Plantes hallucinogènes	6,5

Source : Rapports d'activité des CAARUD 2017, DGS - ARS Nouvelle-Aquitaine - Exploitation : ORS Nouvelle-Aquitaine

\* Ces proportions régionales sont calculées par l'ORS à partir des proportions déclarées par chaque CAARUD.

\*\*Il est demandé d'évaluer pour chaque personne le produit (ou les deux produits) dominant ; c'est-à-dire le produit qui occupe une place prépondérante dans la vie de la personne. Ce produit constituant dans la plupart des cas « celui qui pose le plus de problèmes à l'utilisateur ». La typologie ci-dessous reprend les termes de l'enquête OFDT Ena-CARRUD (réalisée tous les deux ans). Cette enquête permet, quant à elle, de renseigner tous les produits consommés récemment (au cours du dernier mois) ainsi que leurs modalités d'usage.

**Tableau 8.** *Produit(s) consommé(s) par les personnes suivies dans les locaux principaux, antennes, unités mobiles et intervention extérieures (en %), en 2017*

	16-AIDES	17- AIDES	24-CEID Dordogne	33-CEID Addictions	33-La Case
Alcool	43	20	45	70	18
Cannabis	35	24	41	80	3
Cocaïne ou free base	62	32	21	50	19
Benzodiazépines	6	5	7	65	4
Amphétamines	15	8	7	40	14
Buprénorphine, Subutex	15	7	19	40	6
Héroïne	40	22	14	30	9
Moscantin-Sknénan	3	4	6	45	4
MDMA, ecstasy	15	12	10	44	1
Méthadone	31	5	3	34	5
Crack	10	9	18	12	11
LSD, acides	10	11	6	22	2
Autres	4	1	18	20	2
Plantes hallucinogènes	4	9	5	18	

	40- La Source	47- Sauvegarde	64- AIDES	64- Bizia	64-Anpaa
Alcool	62	73	33	54	25
Cannabis	9	58	28	60	10
Cocaïne ou free base	56	40	47	48	7
Benzodiazépines	39	43	7	2	
Amphétamines	21	20	1	25	10
Buprénorphine, Subutex	28	25	32	10	8
Héroïne	39	29	13	25	3
Moscantin-Sknénan	37	20	9	0	
MDMA, ecstasy	42	16	7	0	
Méthadone	13	11	5	0	2
Crack	11	34	2	8	6
LSD, acides	11	14	2		
Autres	6				
Plantes hallucinogènes	5	11			

	79- AIDES	86- AIDES	87- AIDES
Alcool	23	32	45
Cannabis	18	32	67
Cocaïne ou free base	37	32	72
Benzodiazépines	1	2	21
Amphétamines	1	4	28
Buprénorphine, Subutex	10	29	58
Héroïne	15	20	43
Moscantin-Sknénan	5	1	20
MDMA, ecstasy	2	6	32
Méthadone	7	9	17
Crack	14	9	24
LSD, acides	1	2	26
Autres	2	0	9
Plantes hallucinogènes	1	1	21

Source : Rapports d'activité des CAARUD 2017, DGS - ARS Nouvelle-Aquitaine - Exploitation : ORS Nouvelle-Aquitaine

### ➤ Un accompagnement complexe qui associe des actes d'accueil, de soins et d'accompagnement social

*Un acte est une action accomplie par un membre de l'équipe, dans le cadre de ses activités, sur place ou sur les lieux d'intervention de l'équipe, pour soutenir, orienter ou accompagner un usager de drogues ayant un contact avec le CAARUD. Un même acte peut varier considérablement d'une personne à l'autre en termes de temps consacré et de difficulté.*

En 2017, près de 144 000 actes ont été enregistrés par les treize CAARUD de la région. L'accueil des usagers et l'établissement d'un lien social est la première modalité d'action des professionnels (56 813 soit 40 % des actes), devant les interventions de réduction des risques (34 567 soit 24 %) et les actes de soins (18 005 soit 13 %) parmi lesquels les soins infirmiers sont les plus représentés (7 664). Le traitement des infections des hépatites et du sida a nécessité près de 1 500 actes, un effectif comparable à celui d'actes de soins psychologiques et psychiatriques. Près de 5 400 actes de dépistage et de vaccination ont également été mis en œuvre par les CAARUD. Les professionnels ont enregistré plus de 10 519 actes liés à l'hygiène (nutrition, douches, machine à laver...) soit 7,3 %.

Les activités d'accompagnement social (accès aux droits, hébergement, formation et emploi) ont nécessité 18 502 actes soit 13 % de l'activité, les démarches d'accès aux droits en représentent la moitié.

L'activité déclarée par les deux CAARUD de Bordeaux représente plus de 40 % de celle de l'ensemble régional. Certains CAARUD ont déclaré un volume important d'actes centrés sur l'accueil et la réduction des risques alors que d'autres ont valorisé d'autres types d'actions.

**Tableau 9.** Nombre d'actes enregistrés par les CAARUD de Nouvelle-Aquitaine selon le type d'actes, en 2017

	Nombre	%
<b>Accueil, refuge, lien social</b>	<b>56813</b>	<b>39,5</b>
<b>Réduction des risques</b>	<b>34567</b>	<b>24,0</b>
<b>Hygiène</b>	<b>10519</b>	<b>7,3</b>
<b>Soins</b>	<b>18005</b>	<b>12,5</b>
Infirmiers	7664	5,3
Médecine générale	3905	2,7
Accès à la substitution	2734	1,9
Soins psychologiques, psychiatriques	1492	1,0
Traitement hépatite B	249	0,2
Traitement hépatite C	773	0,5
Traitement Sida	463	0,3
Soins dentaires	554	0,4
Autres soins	171	0,1
<b>Dépistage et vaccination</b>	<b>5 369</b>	<b>3,7</b>
<b>Démarches d'accès aux droits</b>	<b>9514</b>	<b>6,6</b>
<b>Logement</b>	<b>6 304</b>	<b>4,4</b>
Hébergement court	2 597	1,8
Hébergement long	731	0,5
Logement autonome	2 144	1,5
Actions de maintien dans le logement	832	0,6
<b>Formation et emploi</b>	<b>2 684</b>	<b>1,9</b>
Aide à la recherche de formation	717	0,5
Aide à la recherche d'emploi	1362	0,9
Aide au maintien dans la formation, l'emploi	605	0,4
<b>Total</b>	<b>143 775</b>	<b>100,0</b>

Source : Rapports d'activité des CAARUD 2017, DGS - ARS Nouvelle-Aquitaine - Exploitation : ORS Nouvelle-Aquitaine



**Tableau 10.** Nombre d'actes enregistrés par les CAARUD de Nouvelle-Aquitaine et répartition selon le type d'actes, en 2017

	16-AIDES	17-AIDES	24-CEID Dordogne	33-CEID Addictions	33-La Case	40-La Source	47-Sauvegarde
<i>Nb total d'actes</i>	<b>6 086</b>	<b>11 689</b>	<b>4 424</b>	<b>36 887</b>	<b>22 717</b>	<b>4 066</b>	<b>1 388</b>
<b>Accueil, refuge, lien social</b>	69,2	19,9	30,5	40,9	58	32,7	18,2
<b>Réduction des risques</b>	14,7	31,4	25,2	19,3	23,6	54,,1	25,,4
<b>Hygiène</b>	1,9	6,2	15,8	8,7	6,9	3	36,,2
<b>Soins</b>	5,2	14,7	6,4	14,6	7,3	7,3	9,5
Dépistage et vaccination	4	4,8	1,6	1	1,9	0,3	0,1
Démarches d'accès aux droits	1,9	9,2	8,8	9,9	2	1,3	7,3
Logement	1,7	11	9,3	4	0,1	0,7	2,7
Formation et emploi	1,3	2,7	2,4	1,8	0,2	0,7	0,6

	64-AIDES	64-Anpaa	64-Bizia	79-AIDES	86-AIDES	87-AIDES
<i>Nb total d'actes</i>	<b>18 759</b>	<b>10 632</b>	<b>2 846</b>	<b>7 675</b>	<b>4 345</b>	<b>12 261</b>
<b>Accueil, refuge, lien social</b>	19,6	54,5	23,8	32,3	29,2	42,1
<b>Réduction des risques</b>	35,4	4,9	36,4	22,7	33	20,4
<b>Hygiène</b>	6,1	13,1	3,8	6	2,5	2,9
<b>Soins</b>	15,9	12,4	24,2	10,4	12,7	15,3
Dépistage et vaccination	6,6	0,4	7,2	15,6	5,2	6,3
Démarches d'accès aux droits	4,2	14,7	2,3	4,1	3,8	6,4
Logement	8,1	0	1,6	6,2	7,2	4,9
Formation et emploi	4	0	0,8	2,6	6,3	1,7

Source : Rapports d'activité des CAARUD 2017, DGS - ARS Nouvelle-Aquitaine - Exploitation : ORS Nouvelle-Aquitaine

### ➤ 620 000 seringues distribuées par les CAARUD de Nouvelle-Aquitaine en 2017

L'activité de réduction des risques comprend la mise à disposition de matériels de prévention permettant la consommation de drogues dans des conditions limitant les risques d'infection associés aux injections ou les problèmes veineux,

En 2017, les CAARUD de la région ont distribué 617 888 seringues à usage unique ainsi que le matériel associé à l'injection (filtres, cupules, eau, tampons alcoolisés) auxquelles s'ajoutent près de 67 000 trousse d'injection contenant en général deux seringues. Ces trousse sont beaucoup plus souvent distribuées par les professionnels des CAARUD (87 %) que des automates. Huit CAARUD ont également livrés 108 729 kits d'injection à des pharmaciens. Les centres ont récupéré 656 516 litres de seringues usagées. Ils ont, pour cette activité, utilisé 11 000 récupérateurs de seringues.

Près de 110 000 matériels de sniff ont été distribués, essentiellement des « roule ta paille », carnets de feuilles permettant de confectionner une paille à sniffer et d'éviter les échanges de pailles. Du matériel spécifique pour fumer le crack a également été distribué (doseurs, embouts et autre).

Les CAARUD participent à la prévention des infections sexuellement transmissibles (155 770 préservatifs, masculins essentiellement, gels et lubrifiants distribués),

**Tableau 11.** Mise à disposition de matériels de prévention par les CAARUD de Nouvelle-Aquitaine, en 2017

Matériel distribué	
Nombre	
Trousses d'injection, Stéribox, KAP	
délivrés par les automates	8 821
délivrés par les équipes CAARUD	58 122
Seringues (1, 2 ou 5 cc)	617 888
Filtres stériles	200 335
Cupules stériles de chauffe et de dilution	306 660
Eau PPI (fiole plastique de 5 ml)	344 556
Tampons alcoolisés	310 374
Matériel de sniff	109 782
Matériel pour fumer le crack	25 032
Autres matériels	45 109
Préservatifs et gels	155 770
Brochures et matériels d'information	23 389
Récupérateurs de seringues mis à disposition (en litre*)	11 003
Nombre de seringues usagées récupérées (en litre*)	656 516
PES** pharmacie-Pharmacies partenaires	265
PES pharmacie-Kits livrés aux pharmaciens	108 729

Source : *Rapports d'activité des CAARUD 2017, DGS - ARS Nouvelle-Aquitaine - Exploitation : ORS Nouvelle-Aquitaine*

\* Eau pour préparation injectable

\*\* Programme d'échanges de seringues

### ➤ 53 ETP de professionnels des CAARUD de la région

Fin 2017, 53 ETP de professionnels interviennent dans les CAARUD de la région, auxquels s'ajoutent 6,5 ETP de personnels bénévoles. Les personnes bénévoles sont majoritairement des personnes relais membres de la communauté des usagers de drogue par injection (UDI),

Les professionnels les plus nombreux sont les travailleurs sociaux (28 ETP), les médecins sont présents dans quatre CAARUD et les psychologues dans trois, Les services administratifs et généraux (18,9 ETP) regroupent les directions, secrétariats, services administratifs et logistiques ainsi que les coordinateurs et chargés de projet,

Les professionnels correspondent à 2,5 ETP pour 100 000 habitants de la région âgés de 15-49 ans. Les taux départementaux varient de 1,7 à 2,9 ETP pour 100 000.

**Tableau 12.** Nombre de professionnels (en équivalents temps plein) des CAARUD de Nouvelle-Aquitaine, selon les métiers en 2017

	Nombre	%
Direction, services administratifs et généraux	10,0	18,9
Médecins	1,1	2,0
Infirmiers	10,2	19,1
Psychologues	0,4	0,7
Travailleurs sociaux	28,0	52,7
Stagiaires, volontaires, autre non précisé	3,5	6,5
<b>Total (hors bénévoles)</b>	<b>53,0</b>	<b>100,0</b>
Personnes relais issues de la communauté UDI et bénévoles	6,5	
<b>Total (y compris les bénévoles)</b>	<b>59,5</b>	

Source : Rapports d'activité des CAARUD 2017, DGS - ARS Nouvelle-Aquitaine - Exploitation : ORS Nouvelle-Aquitaine

**Graph. 1.** Taux de professionnels (en ETP) des CAARUD de Nouvelle-Aquitaine, selon le département, pour 100 000

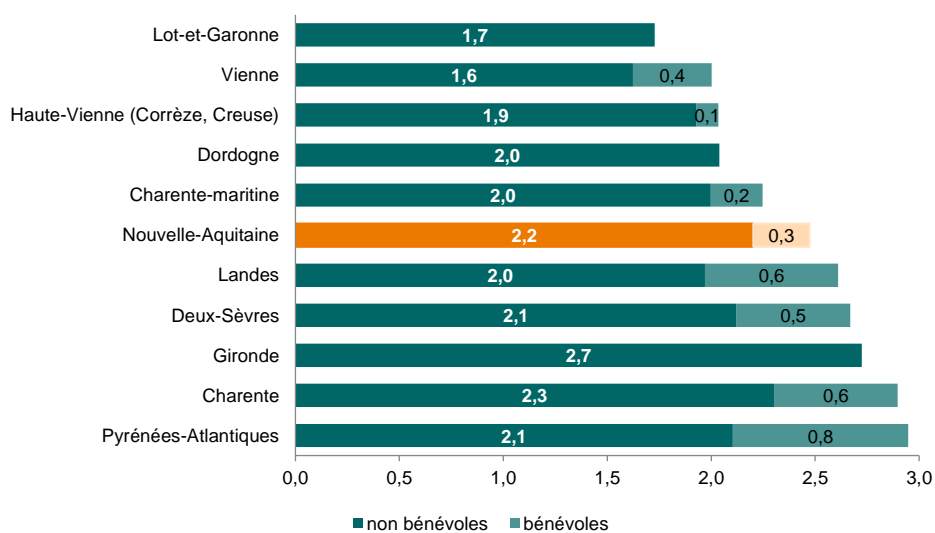

habitants de 15-49 ans, en 2017

Source : Rapports d'activité des CAARUD 2017, DGS - ARS Nouvelle-Aquitaine - Exploitation : ORS Nouvelle-Aquitaine

**Tableau 13.** *Nombre de professionnels (en équivalents temps plein) des CAARUD de Nouvelle-Aquitaine, en 2017*

	nb ETP hors bénévoles	nb ETP global
16-AIDES	3,1	3,9
17- AIDES	4,8	5,4
24-CEID Dordogne	3,0	3,0
33-CEID Addictions	11,8	11,8
33- La Case	8,0	8,0
40- La Source	3,1	4,1
47-Sauvegarde	2,1	2,1
64- AIDES	2,5	3,3
64- Bizia	1,1	1,1
64-Anpaa	2,2	3,7
79- AIDES	3,1	3,9
86- AIDES	3,0	3,7
87- AIDES	5,4	5,7
<b>Total</b>	<b>53,0</b>	<b>58,5</b>

Source : *Rapports d'activité des CAARUD 2017, DGS - ARS Nouvelle-Aquitaine - Exploitation : ORS Nouvelle-Aquitaine*





## RÉSUMÉ DU RAPPORT

**Un dispositif régional de 13 CAARUD,**

**Une à trois structures par département, soit 13 structures, dont 6 gérées par des associations AIDES et 6 par des associations assurant la gestion de CSAPA,**

**5 antennes et 13 unités mobiles, dispositif absent du Lot-et-Garonne et des Landes,**

**9 CAARUD impliqués dans un programme d'échange de seringues avec 265 pharmacies,**

**4 400 personnes vues dans les locaux principaux et les antennes et un millier dans les unités mobiles, la file active a tendance à augmenter,**

**Un public de poly-consommateurs de substances psychoactives : 43 % d'alcool, 40 % de cannabis, 35 % de cocaïne ou free base, 24 % de benzodiazépines, environ un tiers de traitements de substitution détournés**

**144 000 actes enregistrés par les CAARUD de la région dont un quart d'actes de réduction des risques et 12,5 % de soins**

**53 ETP de professionnels au sein de l'ensemble des CAARUD, soit 2,2 pour 100 000 habitants de 15-49 ans.**

### POUR NOUS CITER :

Observatoire régional de la santé (ORS) Nouvelle-Aquitaine. Le dispositif médicosocial d'addictologie de Nouvelle-Aquitaine, en 2017. Les CAARUD. Avril 2019. Rapport n° 053 – Volet 1. 17 p.

Téléchargeable sur le site de l'ORS NA ([www.ors-na.org](http://www.ors-na.org))

### + D'INFORMATIONS

Personne à contacter : Nadine SCANDELLA – [n.scandella@ors-na.org](mailto:n.scandella@ors-na.org)

Cette étude est réalisée à la demande de l'Agence régionale de santé de Nouvelle-Aquitaine



#### • SIÈGE

 102 Bd Maréchal Juin  
33000 BORDEAUX

 05.56.56.99.60

#### • ANTENNE DE LIMOGES

4 Avenue de la Révolution  
87000 LIMOGES

05.55.32.03.01

#### • ANTENNE DE POITIERS

203 Route de Gençay  
86280 SAINT BENOÎT

05.49.38.33.12



[contact@ors-na.org](mailto:contact@ors-na.org)



[www.ors-na.org](http://www.ors-na.org)